



Grundejerforeningen Schæfergårdsvej A1  
Lammeengen 43  
2765  
&  
Egedal Kommune  
Dronning Dagmarsvej 200  
3650 Ølstykke

**Afgørelse om dispensation fra Naturbeskyttelsesens §3 til hegning mm. på skindengen matr. Nr. 13h Smørumovre by, Smørum og 1ci Smørumnedre by, Smørum**

**Afgørelse**

Egedal Kommune meddeler hermed dispensation fra naturbeskyttelseslovens § 3 til afgræsning med får samt opsætning af hegn og bro til fårene på matr. Nr. 13h Smørumovre by, Smørum og 1ci Smørumnedre by, Smørum

Dispensationen er givet på en række vilkår, jf. nedenfor.

Afgørelsen er truffet i henhold til naturbeskyttelseslovens § 65, stk. 2 (LBKG 2021-10-27 nr. 1986), og habitatbekendtgørelsens §§ 6-7 og § 10 (BKG 2021-11-12 nr. 2091).

Dispensationen må ikke udnyttes, før klagefristen er udløbet.

Hvis der bliver klaget over afgørelsen, må dispensationen kun udnyttes, hvis Miljø- og Fødevarerklagenævnet beslutter det.

Dispensationen bortfalder, hvis den ikke er udnyttet inden 3 år, jf. naturbeskyttelseslovens § 66, stk. 2.

**Vilkår**

- Der må ikke afgræsses med mere end 10 får.
- Der må ikke tilføres foder til arealet. Hvis det vurderes der ikke er nok foder, skal antallet af dyr reduceres i stedet for at fodre.
- Der må ved anlægsarbejdet ikke aflægges jord eller byggeaffald på arealet vist på bilag 1

**Begrundelse**

Det er efter en samlet afvejning af sagens oplysninger Egedal Kommunes vurdering, at der foreligger sådanne særlige omstændigheder, at der kan dispenseres til afgræsning med får samt opsætning af hegn og bro til fårene på matr. Nr. 13h Smørumovre by, Smørum og 1ci Smørumnedre by, Smørum i de beskyttede naturtyper:

Eng  
Mose  
Sø  
vandløb

Den 06. oktober 2022

Sagsnr.: 22/12082

Dok. nr.: 1

Sagsbehandler:

Nadia Oftebro-Pauck

Direkte tlf.: 72 59 73 15

E-mail:

Nadia.Oftebro-Pauck@egekom.dk

Egedal Rådhus

Dronning Dagmarsvej 200

3650 Ølstykke

Telefon: 72596000

Mail: kommune@egekom.dk

Web: www.egedalkommune.dk

Ekspeditionstid:

Mandag 08.00-14.00

Tirsdag - Onsdag 10.00-14.00

Torsdag 10.00-17.30

Fredag 10.00-12.00

Rådhuset har åbent:

Mandag - Torsdag 08.00-19.00

Fredag 08.00-15.00

jf. nærmere nedenfor.

### Naturforhold

Der er 4 naturtyper der er under beskyttelse af naturbeskyttelsesloven § 3 (se figur 1)

Det er en fersk eng på 1,26 ha

En mose på 0,75 ha

To søer på henholdsvis 1059 m<sup>2</sup> og 1732 m<sup>2</sup>

Vandløb (Tunbækken) på i alt 384 m. hvor 170 m er på arealet fra st. 130 til st. 300.

Arealet størrelse er sammenlagt ca. 2,34 ha



Figur 1: Oversigt over naturtyper på arealet

### Eng

Den ferske eng er stærkt kulturpåvirket af den tidligere omkringliggende landbrugsdrift der har været. Store dele af området er dækket af lodden dueurt, anden primær vegetation er agertidsel og stor nælde, der er en del problemarter. Dog er der potentiale for en forbedret naturmæssig værdi, der er ved besigtigelse fundet 3 stjernearter, blandt andet kær-padderok

I midten af den vestlige del af engen er der en samling af højere og lavere vedplanter som pil, birk, hestekastanje og forskellige graner (*Picea* og *Abies*). Der er kæmpe-Bjørneklo på arealet især i den nordvestlige del af engarealet.

Der er tidligere blevet græsset med får på arealet, og der er spor af gammelt hegn og læskur.

I midten af engen er der en sø på 1059 m<sup>2</sup> beskyttet af naturbeskyttelsesloven §3.

Mod øst og syd er engen afgrænset af vej, mod nord og vest er engen afgrænset af et vandløb (se figur 1)

Langs engarealets østlige side er der er paddehegn, med en faunapassage der forbinder arealet med det andet engareal på den anden side af schæfergårdsvej.

### Mose

Mosen fremtræder belastet af næringsstoffer af tidligere landbrugsdrift i nærheden. Mosen er domineret af lodden dueurt, tagrør og stor nælde i den østlige del af arealet. I den nordlige del af arealet er den primære vegetation pil.

På arealet er der også kæmpe-bjørneklo primært ved den nordøstlige/østlige del langs vandløbet.

Mosen fremstår noget tør især i den nordligøstlige del af arealet, og til dels i den sydøstlige del af arealet. I den østlige midte af arealet er der et lille vandhul med et vandløb der løber ud i søen vest for (se figur 2). Vandhullet kan have et godt potentiale for spidssnudet frø og lille vandsalamander hvis der bliver åbnet lidt op for vegetationen omkring vandhullet.

I den vestlige del af mosearealet er der en sø beskyttet af naturbeskyttelsesloven § 3 på 1732 m<sup>2</sup>

Mod nord er arealet afgrænset af nybyggeri, mod øst er den afgrænset af et vandløb, mod syd er den afgrænset af åbent områder med en støjvold og en sø, mod vest er mosen afgrænset af en motortrafikvej, hvor der her er en faunapassage.



Figur 2: Lille vandhul i moseområdet markeret med blå cirkel, hvor der er fundet spidssnudet frø.

### Sø

Der er to søer på arealet der er beskyttet af naturbeskyttelsesloven § 3

Søen på engarealet er 1059 m<sup>2</sup> den har svagt skrående brinker og relativ god tilgang til lys. Vandet er rimelig klart vand, primært med tagrør som tæt bredvegetation, derudover er der også gul iris og dunhammer som bredvegetation. Derudover er der også kæmpe bjørneklo på bredden, og spredt rundt om søen

Der er ikke observeret nogle padder, men muligt potentiale for Stor vandsalamander og spidssnudet frø.

Søen på mosearealet er 1732 m<sup>2</sup>

Den nordlige/nordvestlige del af søens bred er domineret af pil samt den sydvestlige del. Resterende bevoksning er dunhammer og stiv star. Derudover er der lådden dueurt næsten hel ned til vandet. Søen virker næringspåvirket vandet er let grumset, og i moderat tilstand til ringe tilstand

### Vandløb

Fra station 130-140 er vandløbet med skrå brinker og sparsomt med vegetation. Fra station 150-230 er vandløbet næsten i niveau med jorden. (se figur 3)

Vandløbet er mange steder vokset til med tagrør, andre græsser og dueurt. Vandløbet er samlet i moderat økologisk tilstand.

Kæmpe-bjørneklo er spredt langs hele vandløbet på begge sider. Der er var i hele vandløbets udbredelse på arealet næsten intet vand ved besigtigelse 21-09-2022.

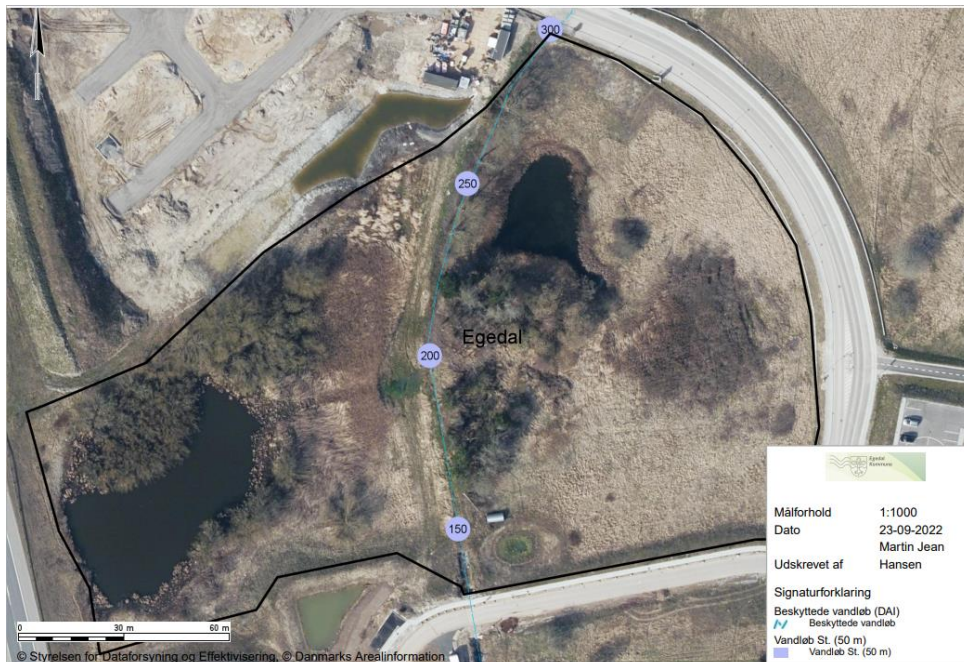

Figur 3: Placering af vandløb og Vandløbsstationer

Arealet ligger 3,9 km fra nærmeste Natura-2000 område, N139 Øvre Mølleådal, Furesø og Frederiksdal Skov.

Der blev ved en besigtigelse i 2016 observeret en bilag IV-art spidssnudet frø men er ikke observeret siden (se figur 2).

### Det ansøgte

Grundejerforingen Schæfergårdsvej A1 og Egedal Kommune ansøger om dispensation fra naturbeskyttelsesloven § 3 til at Etablere fårehold, opsætte hegn og en bro til fårene på matr. Nr. 13h Smørumovre by, Smørum og 1ci Smørumnedre by, Smørum (Se bilag 1). Med hovedformål at bekæmpe Kæmpe-bjørneklo, sekundært at forbedre naturkvaliteten på arealet.

Dette vil indebære et fårehold på 10 får her er det Grantoftegaard der er dyreholder, opsætning af cirka 650 m 100 cm højt nethegn med 15 cm maske, to kørelåger 365x100 cm.

Hegnsarbejdet vil indeholde isætning af hjørnepæle  $\varnothing$  12-14 cm og mellempæle  $\varnothing$  8-10cm på en afstand af 6 m. Desuden vil hegnsarbejdet involvere rydning af småtræer og buske i hegnslinjen.

Broen er af robinietræ og er 4 m lang og 1,5m bred.

Cirka placering af hegn, kørelåge og bro kan ses i bilag 1.

#### *Egedal Kommunes vurdering*

Der vil vurderes om projektet vil have en påvirkning på følgende naturtyper:

Fersk eng på 1,26 ha

En mose på 0,75 ha

To søer på henholdsvis 1059 m<sup>2</sup> og 1732 m<sup>2</sup>

Vandløb (Tunbækken) på i alt 384 m. hvor 170 m er på arealet fra st. 130 til st. 300.

Kommunen vurderer at det arbejde der vil blive foretaget ved etablering af hegn på den ferske eng og mosen, vil berøre arealet midlertidigt og påvirkningen vil være meget begrænset. Derudover er hegnet nødvendigt for at etablere afgræsning der vil gøre naturtilstanden bedre på arealet.

Afgræsningen vurderes til at have en positiv effekt på §3 arealerne, da der er på både mosen og engen er invasive arter og mange problemarter der kræver at blive fjernet. Derudover er det naturtyper hvis plejebehov kræver drift som for eksempel græsning, for ikke at gro til.

Det vurderes at græsningen vil have en positiv effekt på søerne, da det vil holde opvækst nede dels for at give mere lys til søen men også for at forhindre tilgroning. Derudover vurderes næringstilførslen til at være uden betydning da antallet af får er minimalt.

Kommunen vurderer at fårene ikke vil forsage udskridning eller ødelæggelse af brinker, da fårene ikke har et tråd der er særligt tung, derudover vil de benytte den bro der bliver etableret hvis formål er at fårene ikke vil gå ned i vandløbet.

Etableringen af broen vil sikre at der vil komme en jævn afgræsning på både mose- og engareal, samt at vandløbet ikke vil blive påvirket.

Projektet vurderes ikke til at have nogen påvirkning på det pågældende Natura-2000 område, og der skal derfor ikke foretages en nærmere konsekvensvurdering af projektet.

Det er kommunes vurdering, at arter der er beskyttet jf. habitatdirektivets bilag IV, samt deres yngle- og rasteområder her i blandt spidssnudet frø, lille og stor salamander, ikke vil blive påvirket negativ af det ansøgte men derimod vil forbedre vilkårene for disse arter.

På baggrund af dette vurderer kommunen, at der kan gives dispensation til afgræsning med får samt opsætning af hegn og bro til fårene på matr. Nr. 13h Smørumovre by, Smørum og 1ci Smørumnedre by, Smørum

## **Lovgrundlag**

Ferske enge er beskyttet i henhold til naturbeskyttelseslovens § 3, når ferske enge i sig selv eller sammen med andre naturtyper er større end 2.500 m<sup>2</sup>. Det betyder, at der ikke må foretages ændringer i tilstanden af ferske enge.

Moser og lignende er beskyttet i henhold til naturbeskyttelseslovens § 3, når mosen i sig selv eller sammen med andre naturtyper er større end 2.500 m<sup>2</sup>. Moser og lignende, der er mindre end 2.500 m<sup>2</sup>, er også omfattet af beskyttelsen, hvis mosen ligger i forbindelse med en beskyttet sø eller et beskyttet vandløb. Det betyder, at der ikke må foretages ændringer i tilstanden af mosen.

I vandløb og dele af vandløb, der er udpeget som beskyttede, må der ifølge naturbeskyttelseslovens § 3 ikke foretages ændringer i tilstanden. Det gælder dog ikke for sædvanlige vedligeholdelsesarbejder i vandløb.

Der må ifølge naturbeskyttelseslovens § 3 ikke foretages ændring i tilstanden af naturlige søer, hvis areal er på over 100 m<sup>2</sup>. Der skal være tale om søer, damme eller vandhuller, det vil sige vandområder, hvor der har udviklet sig et karakteristisk plante- og dyreliv i tilknytning til søen.

Der kan i særlige tilfælde meddeles dispensation fra forbuddet i naturbeskyttelseslovens § 3. En sådan dispensation gives efter lovens § 65, stk. 2.

Der skal foreligge særlige omstændigheder, før der kan meddeles dispensation til foranstaltninger, som ændrer tilstanden i de beskyttede naturtyper, når ændringerne er væsentlige eller i strid med ønsket om at opretholde de pågældende naturtyper som sådanne. Grunden hertil er, at reglerne er udtryk for en generel samfundsmæssig interesse i, at de beskyttede naturtyper opretholdes. En væsentlig jordbrugs- eller anden almindelig økonomisk interesse er således ikke i sig selv tilstrækkelig til at begrunde en dispensation.

Der må, for at et indgreb i området tilstand eventuelt kan accepteres, tillige være tale om et område, som ud fra naturbeskyttelsesmæssige hensyn vurderes som uden særlig interesse, eller om et indgreb, der i sig selv ikke skønnes at medføre nogen afgørende forrykning af tilstanden i området. Derudover forudsættes det, at en dispensation ikke vil skabe en uheldig og uønsket præcedens for den fremtidige administration af § 3-beskyttelsen i området.

En særlig omstændighed, der kan begrunde en dispensation, kan eksempelvis være, at der er tale om natur uden særlig interesse, eller at et ansøgt indgreb har en naturforbedrende funktion.

Ifølge habitatbekendtgørelsens §§ 6-7 skal der, før der meddeles dispensation fra naturbeskyttelseslovens § 3, foretages en vurdering af, om det ansøgte projekt i sig selv, eller i forbindelse med andre planer og projekter, kan påvirke et Natura 2000-område væsentligt. De projekter, der omfattes af kravet om vurdering, er projekter som ikke direkte er forbundet med eller nødvendige for Natura 2000-områdets forvaltning.

Hvis myndigheden vurderer, at projektet kan påvirke et Natura 2000-område væsentligt, skal der foretages en nærmere konsekvensvurdering af projektets virkninger på Natura 2000-området under hensyn til bevaringsmålsætningen for det pågældende område. Viser vurderingen, at projektet vil skade det internationale naturbeskyttelsesområdes integritet, kan der ikke meddeles dispensation til det ansøgte.

Ifølge habitatbekendtgørelsens § 10 kan der ikke meddeles dispensation fra naturbeskyttelseslovens § 3, hvis det ansøgte beskadige eller ødelægge yngle- eller rasteområder i det naturlige udbredelsesområde for de dyrearter, der er optaget i habitatdirektivets bilag IV, eller ødelægge de plantearter, som er optaget i habitatdirektivets bilag IV, litra b) i alle livsstadier.

## **Klagevejledning**

### *Klage til Miljø- og Fødevarerklagenævnet*

Hvis du ønsker at klage over denne afgørelse, kan du klage til Miljø- og Fødevarerklagenævnet.

Klagen skal indgives inden 03.11.2022.

Du klager via klageportalen, som du finder via borger.dk eller virk.dk. Du logger på klageportalen med Nem-ID. En klage er indgivet, når den er tilgængelig for Egedal Kommune via klageportalen. Når du klager, skal du betale et gebyr på 900 kr. for borgere og 1.800 kr. for virksomheder, foreninger, organisationer og offentlige myndigheder.

I klageportalen sendes din klage automatisk først til Egedal Kommune. Hvis vi fastholder afgørelsen, sender vi klagen videre til behandling i nævnet via klageportalen. Du får besked om videresendelsen.

Miljø- og Fødevarerklagenævnet afviser din klage, hvis du sender den uden om klageportalen, medmindre du er blevet fritaget for brug af klageportalen. Hvis du ønsker at blive fritaget for at bruge klageportalen, skal du sende en begrundet anmodning til Miljø- og Fødevarerklagenævnet. Nævnet afgør herefter, om du kan fritages for at bruge klageportalen. Se betingelserne for at blive fritaget.

Klagefristen udløber 4 uger efter, at afgørelsen er meddelt. Er afgørelsen offentligt bekendtgjort, regnes klagefristen dog altid fra bekendtgørelsen. Hvis klagefristen udløber på en lørdag eller helligdag, forlænges klagefristen til den følgende hverdag.

### *Domstolsprøvelse*

Du har mulighed for at indbringe denne afgørelse for domstolene. Hvis du ønsker dette skal indbringelsen ske inden 6 måneder fra den dag, afgørelsen er meddelt.

### **Kopi til:**

Danmarks Naturfredningsforening  
Danmarks Ornitologiske Forening  
Danmarks Sportsfiskerforbund  
Danmarks Sportsfiskerforbund – lokal afdeling  
Dansk Botanisk Forening  
Miljøstyrelsen  
Friluftsrådet Egedal  
Naturforeningen Naturparkens Venner  
Roskilde Museum

### **Bilagsoversigt:**

- *Bilag 1* Oversigt over projektareal

Med venlig hilsen

Nadia Oftebro-Pauck  
Miljøsagsbehandler  
Natur og affald



