



Egedal Kommune
Dronning Dagmars vej 200
3650 Ølstykke
Att. Thomas Oest

Dispensation fra naturbeskyttelseslovens § 3 til restaureringsprojekt i Stenløse Å på matr. nr. 11bk og 11ez Stenløse By, Stenløse

Afgørelse

Egedal Kommune meddeler hermed dispensation fra naturbeskyttelseslovens § 3 til udførelse af dobbeltprofil på delstrækning af Stenløse Å ved Baneringen.

Dispensationen er givet på en række vilkår, jf. nedenfor.

Afgørelsen er truffet i henhold til naturbeskyttelseslovens § 65, stk. 2 (LBKG 2022-10-04 nr. 1392), og habitatbekendtgørelsens §§ 6-7 og § 10 (BKG 2023-08-21 nr. 1098).

Dispensationen må ikke udnyttes, før klagefristen er udløbet.

Hvis der bliver klaget over afgørelsen, må dispensationen kun udnyttes, hvis Miljø- og Fødevarerklagenævnet beslutter det.

Dispensationen bortfalder, hvis den ikke er udnyttet inden 3 år efter, at den er meddelt, eller ikke har været udnyttet i tre på hinanden følgende år jf. naturbeskyttelseslovens § 66, stk. 2.

Vilkår

- Der må ved arbejdet ikke aflægges byggeaffald, jord, sand eller andet opgravet materiale i det beskyttede vandløb.
- Al deponi af grus, sand, råjord m.v. samt materiel skal ske uden for det beskyttede vandløb.
- Arbejdet skal udføres mellem 1. april og 15. oktober.

Begrundelse

Det er efter en samlet afvejning af sagens oplysninger Egedal Kommunes vurdering, at der foreligger sådanne særlige omstændigheder, at der kan dispenseres til det ansøgte i det beskyttede vandløb jf. nærmere nedenfor.

Naturforhold

Projektet er placeret i Stenløse Å, der er udpeget som et beskyttet vandløb. Vandløbet er samlet set i dårlig økologisk tilstand og ligger på denne strækning dybt nede i terrænet med op til 3 meter til kronekant, med en meget stejl hældning på den østlige side og mindre stejl hældning på vestlig side. Ved besigtigelse d. 2. maj 2024 fremstod brinkerne stærkt tilgroede med armensk brombær og skvalderkål, samt en del træer og buske på vestlig side ned til vandløbet. Derudover sås gul iris, sideskærm og tagrør. Vandløbet fremstår generelt med meget få vandplanter og det er lavvandet med en meget sandet bund. Ved strækningen tættest på Baneringen er der enkelte sten i vandløbet.

Den 18. juni 2024
Sagsnr.: 24/6118
Dok.nr.: 18

Sagsbehandler:
Kate Kronborg Meinsbæk
Direkte tlf.: 7259 7305
Mail:
Kate.Holmstrand@egekom.dk

Egedal Rådhus
Dronning Dagmars Vej 200
3650 Ølstykke

Telefon 7259 6000
Mail kommune@egekom.dk
Web egedalkommune.dk

Ekspeditionstid:
Mandag- tirsdag 08.00-14.00
Onsdag Lukket
Torsdag 10.00-17.30
Fredag 10.00-12.00

Rådhuset er åbent:
Mandag - Torsdag 08.00-19.00
Fredag 08.00-14.00



Figur 1: Projektstrækning tættest på jernbanen, billede taget i retning mod øst



Figur 2: Projektstrækning tættest på jernbanen, billede taget i retning mod nord



Figur 1: Projektstrækning tættest på Baneringen, billede taget i retning mod syd

Natura 2000

Det ansøgte er beliggende cirka 4 km fra Gundsømagle Sø der er en del af Natura 2000-område nr. 136 Roskilde Fjord og Jægerspris Nordskov. Gundsømagle Sø hører under fuglebeskyttelsesområde F105 og habitatområde H120.

Udpegningsgrundlaget for habitatområde nr. 120 ses nedenfor. Tal i parentes henviser til de talkoder, der benyttes for naturtyper og arter på habitatdirektivets bilag 1 og 2. * angiver, at der er tale om en prioriteret naturtype.

Udpegningsgrundlag for Habitatområde nr. 120		
Naturtyper:	Sandbanke (1110)	Vadeflade (1140)
	Lagune* (1150)	Bugt (1160)
	Strandvold med enårige planter (1210)	Strandvold med flerårige planter (1220)
	Kystklint/klippe (1230)	Enårig strandengvegetation (1310)
	Strandeng (1330)	Søbred med småurter (3130)
	Kransnålalge-sø (3140)	Næringsrig sø (3150)
	Brunvandet sø (3160)	Vandløb (3260)
	Tørt kalksandsoverdrev* (6120)	Kalkoverdrev* (6210)
	Surt overdrev* (6230)	Tidvis våd eng (6410)
	Urtebræmme (6430)	Hængesæk (7140)
	Kildevæld* (7220)	Rigkær (7230)
	Bøg på mor (9110)	Bøg på muld (9130)
	Ege-blandskov (9160)	Skovbevokset tørvemose* (91D0)
	Elle- og askeskov* (91E0)	
Arter:	Mygblomst (1903)	Stellas mosskorpion (1936)
	Eremit* (5380)	Skæv vindelsnegl (1014)
	Sumpvindelsnegl (1016)	Havlampret (1095)
	Stor vandsalamander (1166)	

Udpegningsgrundlaget for fuglebeskyttelsesområde nr. F109 ses nedenfor.

Udpegningsgrundlag for Fuglebeskyttelsesområde nr. 109		
Fugle:	Rørdrum (Y)	Rørhøg (Y)
	Plettet rørvagtel (Y)	Isfugl (Y)
	Sortspætte (Y)	

Der er ikke kendskab til arter på udpegningsgrundlaget for habitatområde nr. H120 i området.

Der er i 2021 observeret isfugl fra udpegningsgrundlaget for fuglebeskyttelsesområde nr. F109 syd for arealet.

Bilag IV-arter

Der er ikke observeret bilag IV-arter i vandløbet eller i umiddelbar nærhed af projektområdet.

Det ansøgte

Egedal Kommunes vandløbsteam har søgt dispensation til at etablere et dobbeltprofil, udlægning af skjulesten og træørdder i Stenløse Å, på matr.nr. 11bk og 11ez Stenløse By, Stenløse fra Baneringen til jernbanebroen, cirka ved st. 5471-5505. Projektet udføres ved at grave en strømrrende på op til 40 cm. Resterende bund forbliver som ved opmålingen. Se nedenstående tværsnit.

Arbejdet bliver udført manuelt af kommunens egne medarbejdere, forventeligt i perioden 15. september – 15. oktober 2024.

Stenløse Å

Regulering Baneringen

Lodret akse : Kote i m DVR90, skala 1:50

Vandret akse : Afstand i m, skala 1:50

Dobbeltprofil ved Baneringen skulder bund 0,35cm

Regulativ 2004 DVR90

Regulativ 2004 DVR90

Dobbeltprofil ved Baneringen

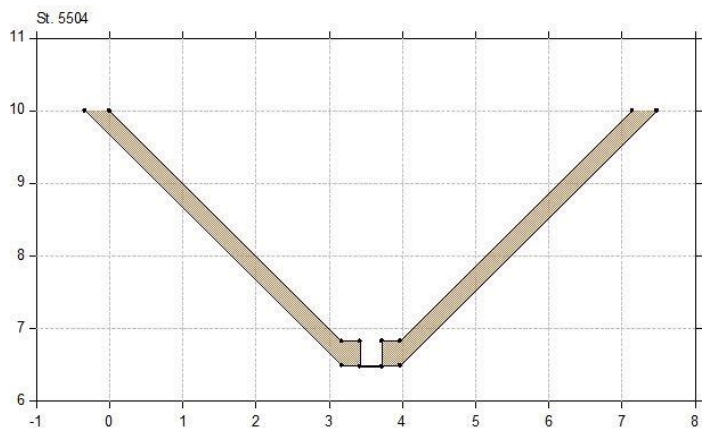

Figur 3: Tværsnit af vandløb med strømrrende

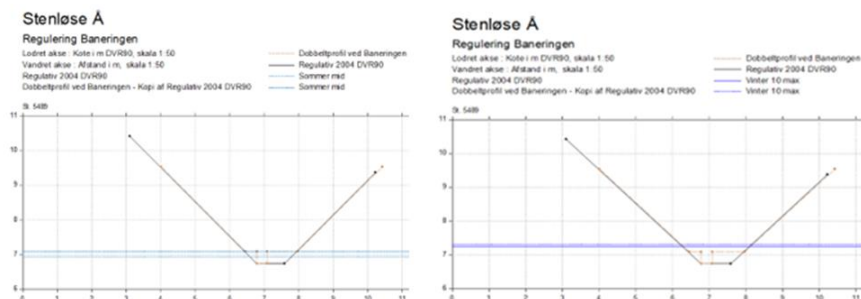

Ved lave vandføringer løber vandet i det smalle profil (+15 cm)

Ved høje vandføringer løber vandet i det smalle profil (+5cm)

Figur 2: Tværsnit af vandløbet viser hvor vandet løber ved lav og høj vandføring

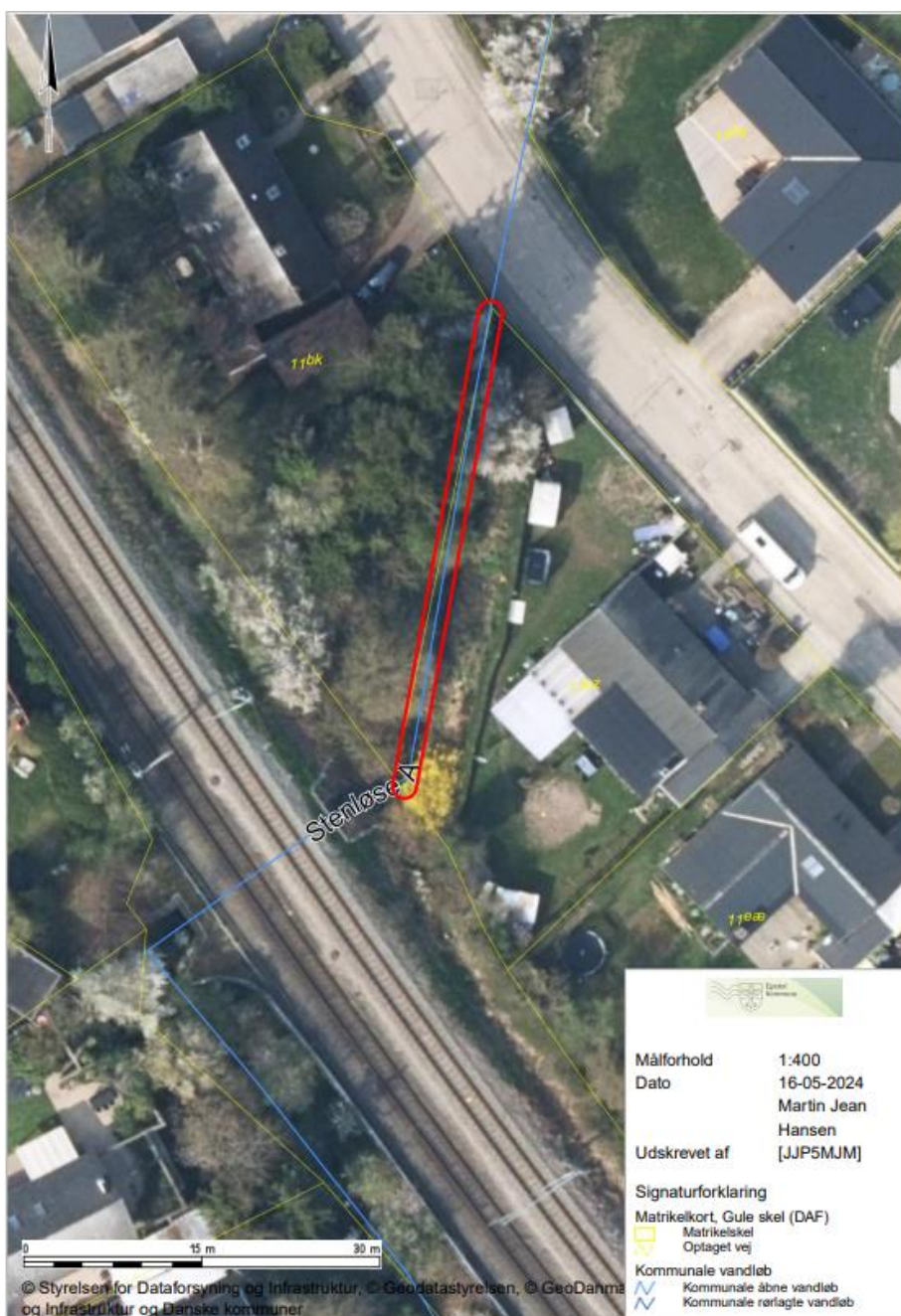

Figur 4: Kort over projektstrækning, rød markering viser strækningen af det ansøgte

Egedal Kommunes vurdering

Det ansøgte er en tilstandsændring af vandløbet, det vurderes dog til at være en mindre ændring, der vil kunne forbedre vandløbets økologiske værdi. Ændringen vil minimere udtørringen af vandløbet, ved lav vandføring. Det vurderes at udlægningen af sten og rødder vil have en positiv effekt for vandløbet, da det vil kunne give bedre levevilkår for smådyr og fisk, samt en større variation, der kan have positive effekter på plantesamfundet.

Det vurderes at restaureringen vil kunne skabe et bedre fødegrundlag for eventuel isfugl. Samt at det udførte arbejde ikke vil forringe fourageringsmulighederne for isfugl, da arbejdet udføres i vandløbets bund og i en kort periode.

Projektet vurderes ikke at medføre en påvirkning på Natura 2000-området N136, Habitatområde 120 og Fuglebeskyttelsesområde F105 grundet projektets karakter og afstand til nærmeste Natura 2000-område. Der skal derfor ikke laves en nærmere konsekvensvurdering.

Kommunen vurderer, at arter der er beskyttet jf. habitatdirektivets bilag IV, samt deres yngle- og rasteområder ikke vil blive påvirket af det ansøgte.

På baggrund af ovenstående, er det Egedal Kommunes vurdering, at der kan gives dispensation fra naturbeskyttelsesloven § 3 til etablering af dobbeltprofil i Stenløse Å på matr.nr. 11bk og 11ez Stenløse By, Stenløse.

Særligt om parternes synspunkter

Egedal Kommune har den 22. maj 2024 modtaget underskrevne lodsejeraftaler med accept af udførsel af projektet.

Lovgrundlag

I vandløb og dele af vandløb, der er udpeget som beskyttede, må der ifølge naturbeskyttelseslovens § 3 ikke foretages ændringer i tilstanden. Det gælder dog ikke for sædvanlige vedligeholdelsesarbejder i vandløb.

Der kan i særlige tilfælde meddeles dispensation fra forbuddet i naturbeskyttelseslovens § 3. En sådan dispensation gives efter lovens § 65, stk. 2.

Der skal foreligge særlige omstændigheder, før der kan meddeles dispensation til foranstaltninger, som ændrer tilstanden i de beskyttede naturtyper, når ændringerne er væsentlige eller i strid med ønsket om at opretholde de pågældende naturtyper som sådanne. Grunden hertil er, at reglerne er udtryk for en generel samfundsmæssig interesse i, at de beskyttede naturtyper opretholdes. En væsentlig jordbrugs- eller anden almindelig økonomisk interesse er således ikke i sig selv tilstrækkelig til at begrunde en dispensation.

Der må, for at et indgreb i området tilstand eventuelt kan accepteres, tillige være tale om et område, som ud fra naturbeskyttelsesmæssige hensyn vurderes som uden særlig interesse, eller om et indgreb, der i sig selv ikke skønnes at medføre nogen afgørende forrykning af tilstanden i området. Derudover forudsættes det, at en dispensation ikke vil skabe en uheldig og uønsket præcedens for den fremtidige administration af § 3-beskyttelsen i området.

En særlig omstændighed, der kan begrunde en dispensation, kan eksempelvis være, at der er tale om natur uden særlig interesse, eller at et ansøgt indgreb har en naturforbedrende funktion.

Ifølge habitatbekendtgørelsens §§ 6-7 skal der, før der meddeles dispensation fra naturbeskyttelseslovens § 3, foretages en vurdering af, om det ansøgte projekt i sig selv, eller i forbindelse med andre planer og projekter, kan påvirke et Natura 2000-område væsentligt. De projekter, der omfattes af kravet om vurdering, er projekter som ikke direkte er forbundet med eller nødvendige for Natura 2000-områdets forvaltning.

Hvis myndigheden vurderer, at projektet kan påvirke et Natura 2000-område væsentligt, skal der foretages en nærmere konsekvensvurdering af projektets virkninger på Natura 2000-området under hensyn til bevaringsmålsætningen for det pågældende område. Viser vurderingen, at projektet vil skade det internationale naturbeskyttelsesområdes integritet, kan der ikke meddeles dispensation til det ansøgte.

Ifølge habitatbekendtgørelsens § 10 kan der ikke meddeles dispensation fra naturbeskyttelseslovens § 3, hvis det ansøgte kan beskadige eller

ødelægge yngle- eller rasteområder i det naturlige udbredelsesområde for de dyrearter, der er optaget i habitatdirektivets bilag IV, eller ødelægge de plantearter, som er optaget i habitatdirektivets bilag IV, litra b) i alle livsstadier.

Klagevejledning

Klage til Miljø- og Fødevareklagenævnet

Hvis du ønsker at klage over denne afgørelse, kan du klage til Miljø- og Fødevareklagenævnet.

Klagen skal indgives inden d. 17. juli 2024.

Du klager via klageportalen, som du finder via borger.dk eller virk.dk. Du logger på klageportalen med Nem-ID. En klage er indgivet, når den er tilgængelig for Egedal Kommune via klageportalen. Når du klager, skal du betale et gebyr på 900 kr. for borgere og 1.800 kr. for virksomheder, foreninger, organisationer og offentlige myndigheder.

I klageportalen sendes din klage automatisk først til Egedal Kommune. Hvis vi fastholder afgørelsen, sender vi klagen videre til behandling i nævnet via klageportalen. Du får besked om videresendelsen.

Miljø- og Fødevareklagenævnet afviser din klage, hvis du sender den uden om klageportalen, medmindre du er blevet fritaget for brug af klageportalen. Hvis du ønsker at blive fritaget for at bruge klageportalen, skal du sende en begrundet anmodning til Miljø- og Fødevareklagenævnet. Nævnet afgør herefter, om du kan fritages for at bruge klageportalen. Se betingelserne for at blive fritaget.

Klagefristen udløber 4 uger efter, at afgørelsen er meddelt. Er afgørelsen offentligt bekendtgjort, regnes klagefristen dog altid fra bekendtgørelsen. Hvis klagefristen udløber på en lørdag eller helligdag, forlænges klagefristen til den følgende hverdag.

Domstolsprøvelse

Du har mulighed for at indbringe denne afgørelse for domstolene. Hvis du ønsker dette skal indbringelsen ske inden 6 måneder fra den dag, afgørelsen er meddelt.

Kopi til:

Ejer af matr.nr. 11bk Stenløse By, Stenløse
Ejer af matr.nr. 11ez Stenløse By, Stenløse
Egedal Kommune

Danmarks Naturfredningsforening
Danmarks Ornitologisk Forening
Friluftsrådet
Miljøstyrelsen
Danmarks Sportsfiskerforbund
Dansk Botanisk Forening
Roskilde Museum

Med venlig hilsen

Kate Kronborg Meinsbæk
Natursagsbehandler
Natur og Affald
Egedal Kommune